

NOTA TÉCNICA

IDENTIFICAÇÃO DA REQUISIÇÃO

CÂMARA/VARA: 2ª Vara Cível da Infância e Juventude

COMARCA: Belo Horizonte

I – DADOS COMPLEMENTARES À REQUISIÇÃO:

NÚMERO DA SOLICITAÇÃO: 2026.0009380

IDADE: 15 anos

Sexo: Feminino

DOENÇA(S) INFORMADA(S): CID 10: E66, F47.1 e F90.0

PEDIDO DA AÇÃO: Medicamento: CLORIDRATO DE ATOMOXETINA

FINALIDADE / INDICAÇÃO: Melhora clínica diária

REGISTRO NO CONSELHO PROFISSIONAL: CRMMG 49.542

II – PERGUNTAS DO JUÍZO:

Solicito a elaboração de Nota Técnica específica sobre o caso dos autos, com base nos relatórios médicos acostados, quanto à eficácia, efetividade, segurança e custo-efetividade do tratamento requerido, à luz das diretrizes da política pública do SUS.

III – CONSIDERAÇÕES/RESPOSTAS:

Conforme relatório médico psiquiátrico e neurológico datados de 18/11/2024, 09/12/2024, 11/12/2024 trata-se de **adolescente de 15 anos, com diagnóstico de transtorno do déficit de atenção e hiperatividade (TDHA), ansiedade generalizada, obesidade.** Apresenta **sintomas desde os 6 anos de idade, quando inicial vida escolar; dificuldade de alfabetização e prejuízo do aprendizado, baixo rendimento, comprometimento das interações sociais. Uso de medidas clínicas como aulas particulares sem melhora. Não fez uso de outros medicamentos. Iniciou com o uso de Atentah amostra grátis, com melhora do rendimento em todas as disciplinas. Necessita manter Atentah 60mg (atomoxetina), uso contínuo, a única medicação para o comportamento que não piora a ansiedade e seu não uso acarretará prejuízo cumulativo em toda a sua vida escolar e posteriormnete limitação profissional.** Respostas das Secretaria Municipal de Saúde de Belo Horizonte e a Estadual de Saúde de Minas

Gerais em 12/2024 referindo que as medicações não são contempladas n o protocolo do SUS e disponíveis.

O Transtorno do Deficit de Atenção com Hiperatividade (TDAH), também chamado de transtorno hipercinético, é um tipo de distúrbio considerado a **desordem neurocomportamental mais comum na infância que ocorre no desenvolvimento do sistema nervoso. É uma comorbidade bastante frequente em criança com TEA. Embora seja mais comum na infância**, pode estar presente na idade adulta, e tem como características mais comuns a **apresentação de falta de persistência em tarefas que exigem envolvimento cognitivo, com déficit cognitivo e comprometimento no desenvolvimento da motricidade e da linguagem. Há uma tendência a mudar de uma para outra atividade sem completar nenhuma, junto com uma atividade excessiva e desorganizada. A tríade sintomática caracteriza-se por: sintomas de desatenção, hiperatividade e/ou impulsividade, que é mais frequente e grave do que o normal para a idade dessa criança ou adolescente**, em diferentes contextos (casa, escola, trabalho, com amigos, familiares ou em outras atividades), promovendo um **prejuízo funcional significativo no desempenho escolar, ou no trabalho e dificuldades afetivas nas interações sociais e atividades cotidianas, com impacto na qualidade de vida. As complicações secundárias incluem comportamento dissocial e uma perda de autoestima.**

O TDAH pode se apresentar de três maneiras: com **predomínio de desatenção (20% a 30% dos casos); de hiperatividade-impulsividade (cerca de 15% dos indivíduos com TDAH); ou em apresentação combinada (entre 50% e 75% dos casos). Com o tempo, pode haver mudança na forma de apresentação dessa condição clínica.** Geralmente os **sintomas de hiperatividade e impulsividade aparecem mais cedo (aos 3-4 anos de idade)** enquanto a **desatenção se torna mais evidente ao iniciar o período escolar (5-7 anos).** Esses sintomas **tendem a persistir na vida adulta, sendo 4 vezes mais frequente nos meninos.** A literatura aponta **dados**

clínicos e/ou epidemiológicos informando que as crianças e adolescentes com TDAH podem denotar riscos de comorbidades psiquiátricas, como depressão, ansiedade, transtorno bipolar, **transtornos disruptivos do comportamento**: transtorno de conduta e opositor desafiante, tíques, insônia e abuso de drogas.

A etiologia do TDAH continua sendo alvo de muitas pesquisas. Há um consenso de que as causas do TDAH **podem resultar de uma complexa combinação multifatorial de fatores neurobiológicos, genéticos, ambientais e sociais.** De acordo com os especialistas, esse problema relaciona-se com alterações no neurodesenvolvimento baseado em **uma predisposição.** Alguns estudos indicam a existência de **marcadores fenotípicos familiares**, bem como **marcadores genéticos** de recorrências familiares, revelando, assim, **elevado índice de influência hereditária, em torno de 76%** contra 4,6% da população em geral. Vale ressaltar o fato de que os estudos genéticos envolvendo TDAH não excluem as influências culturais, familiares e exposições a eventos estressantes (por exemplo, tabagismo materno durante a gravidez ou exposição ambiental ao chumbo. **Estudos** de imagem estruturais e funcionais do cérebro, no entanto, **sugerem que a disfunção das regiões cingelada, frontal e parietais corticais com de desequilíbrio dos sistemas dopaminérgicos e noradrenérgicos contribuem para esse mecanismo.** Parece haver um consenso neuroquímico que tanto a dopamina e a noradrenalina participam de maneira predominante e exercem intensa influência nos centros motores e na atenção, respectivamente.

Seu diagnóstico é essencialmente clínico, sem necessidade de recorrer a exames laboratoriais ou de imagem, sendo conveniente a associação de uma avaliação de caráter psicossocial à investigação clínica. **Baseia-se na história e avaliação funcional completa da criança,** não apenas em uma ou mais características evidentes da doença, bem como em **critérios operacionais clínicos claros e bem definidos.** Para que os tipos de comportamento sejam considerados sintomas, eles devem, entre

outras coisas, **ser atípicos para a faixa etária do paciente**, ou seja, o indivíduo precisa ser muito mais inquieto ou desatento do que o esperado para sua idade. Além disso, de acordo com os critérios do Manual de Estatística e Diagnóstico da Associação Americana de Psiquiatra (**DSM-5**), o indivíduo também deve apresentar tais **comportamentos antes dos 12 anos de idade, por um período mínimo de seis meses e em, pelo menos, dois dos contextos e a ocorrência de pelo menos seis dos nove sintomas em um ou em ambos os domínios: desatenção e hiperatividade-impulsividade**. Os procedimentos adotados atualmente pelos neuropediatras entrevistados em um estudo são semelhantes entre si e, embora pautados nos critérios do DSM-IV, expandem a investigação e incluem fatores físicos, sensoriais, funcionamento cognitivo, entre outros.

Seu tratamento possui como um de seus objetivos principais habilitar as pessoas a participar de modo ativo e independente nas atividades de vida diária. A abordagem ideal combina o intervenções não medicamentosas as medicamentosas. Os possíveis eventos adversos da farmacoterapia, e a busca por opções terapêuticas que corrijam as anormalidades do TDHA levaram ao aumento do interesse por terapias não farmacológicas. Entre as intervenções dessa categoria aplicadas no tratamento estão: TCC, intervenções comportamentais que envolvem familiares ou responsáveis, intervenções com foco na comunicação, musicoterapia, terapias ABA e o programa de TEACCH. Apesar de algumas terapias e técnicas terem sido mais exploradas na literatura científica, revisões sistemáticas reconhecem os benefícios de diversas intervenções, sem sugerir superioridade de qualquer modelo. Assim, a escolha do método a ser utilizado no tratamento do TDHA deve ser feita de modo conjunto entre a equipe e a família do paciente, garantindo informações adequadas quanto ao seu alcance e benefícios, favorecendo a implicação e corresponsabilidade pelo cuidado.

No SUS os Protocolos Clínicos e Diretrizes Terapêuticas (PCDT) para orientar o diagnóstico e tratamento do TDAH ainda está em fase de

definição. A psicoterapia, individual ou em grupo é ofertada. Diante da complexidade que envolve a problemática de saúde do TEA/TDAH, são necessários o envolvimento e a **articulação dos entes federados na organização dos serviços, a fim de ofertar cuidado multidisciplinar adequado, integral e longitudinal, por meio de abordagens individuais e coletivas.** Essas abordagens devem envolver **ações direcionadas tanto para o usuário quanto para a família, o que exige a organização do processo de trabalho em toda a rede de atenção à saúde,** assim como nos demais setores envolvidos (educação e assistência social, por exemplo). Os serviços de saúde devem ser compostos por equipes multidisciplinares especializadas em TEA/TDAH para que possam fornecer diagnóstico, tratamento e acompanhamento para pacientes com essa condição clínica. Atualmente, **existem políticas governamentais que apoiam pacientes que necessitam de cuidados relacionados a saúde mental.** A **Política Nacional de Saúde Mental** é uma ação do Governo Federal, coordenada pelo Ministério da Saúde, por meio da Coordenação-Geral de Saúde Mental, Álcool e outras Drogas, que define as diretrizes adotadas pelo Ministério da Saúde para organizar de forma interfederativa com municípios e estados, a promoção do cuidado integral e longitudinal às pessoas com transtornos mentais ou com problemas e necessidades em decorrência do uso de substâncias psicoativas, como álcool, cocaína, crack e outras drogas. A Rede de Atenção Psicossocial (**RAPS**) **prevê a porta de entrada para o cuidado em saúde mental pela** Atenção Primária à Saúde, **os CAPS** e os serviços de urgência e emergência, onde as pessoas são acolhidas, sejam elas referenciadas ou por demanda espontânea. **O cuidado de crianças e adolescentes gravemente comprometidos psiquicamente, como os pacientes com TDAH, autismo,** psicoses, neuroses graves e todos aqueles que, por sua condição psíquica, estão impossibilitados de manter ou estabelecer laços sociais e realizar projetos de vida, seja em situações de crise ou nos processos de reabilitação psicossocial, **é realizado gratuitamente nos serviços especializados** Centros de Atenção

Psicossocial infantil (**CAPSi**). O Ministério da Saúde **em 2015**, definiu a **que a articulação entre os componentes e seus pontos de atenção é central para a garantia da integralidade do cuidado e do acesso regulado a cada ponto de atenção e/ou aos serviços de apoio, observadas as especificidades inerentes e indispensáveis à garantia da equidade na atenção. Cabe a esta rede desenvolver as estratégias terapêuticas direcionadas à funcionalidades e à compensação de limitações funcionais, assim como à prevenção ou ao retardo de possível deterioração das capacidades funcionais. Nos locais especializados, o paciente passará por avaliação biopsicossocial com equipe multiprofissional a fim de estabelecer o diagnóstico funcional, identificar as potencialidades e necessidades do paciente, de sua família e seu contexto de vida. Todos estes fatores servem de base para a elaboração do Projeto Terapêutico Singular (PTS) que deverá se estabelecido e seguido pelos familiares e paciente**

Seu tratamento possui como um de seus objetivos principais habilitar e capacitar os pacientes a participar de modo ativo nas atividades de vida diária, com melhora dos sintomas deste transtorno, no controle executivo e no funcionamento ocupacional e social. Combina o intervenções não medicamentosa e medicamentosa. Requer abordagem multidisciplinar, englobando intervenções intersetoriais, incluindo também profissionais das áreas de saúde e educação, os pais, membros familiares e o próprio paciente. Pode haver intervenções psicoterápica, educacional, farmacológica e nutricionais. Vale lembrar que questões relacionadas ao ambiente psicossocial em que o paciente está inserido (como de natureza familiar ou referentes ao abuso de substâncias psicoativas, por exemplo) influenciam no curso da doença. Os possíveis eventos adversos da farmacoterapia, somados à busca por opções terapêuticas, levaram ao aumento do interesse por terapias não farmacológicas, sendo no TDAH o foco em intervenções cognitivas e comportamentais. Entre as intervenções dessa categoria estão: Terapia

Cognitivo-Comportamental (TCC), **intervenções comportamentais que envolvem familiares ou responsáveis, intervenções com foco na comunicação** (verbal e/ou comunicação alternativa e aumentativa), **musicoterapia**, Análise do Comportamento Aplicada (Applied Behavioral Analysis – **ABA**) e o **programa de Tratamento e Educação para Crianças com Transtornos do Espectro do Autismo (Treatment and Education of Autistic and Related Communications Handicapped Children – TEACCH)**. O **tratamento da TDAH deve sempre envolver abordagens psicoterápicas e de cunho educativo e social. A escolha do tratamento mais adequado deve considerar comorbidades**, como epilepsia, síndrome de Tourette e outras desordens, **o perfil de efeito adverso, potencial para abuso de drogas e preferências** da criança e dos cuidadores. Apesar de algumas terapias e técnicas terem sido mais exploradas na literatura científica, **revisões sistemáticas reconhecem os benefícios de diversas intervenções, sem sugerir superioridade de qualquer modelo**. Assim, a escolha do método a ser utilizado deve ser feita de modo conjunto entre a equipe e a família garantindo informações adequadas quanto ao alcance e aos benefícios do mesmo, favorecendo a implicação e **corresponsabilidade pelo cuidado..** Conforme as agências internacionais estes pacientes devem ser avaliados por médicos especialistas para melhor direcionamento do tratamento, que consiste em **intervenção psicossocial e tratamento medicamentoso**. Estudos relatam que a terapia medicamentosa associada a intervenções psicossociais é a **maneira mais eficaz de lidar com os sintomas e prejuízos do TDAH**.

No SUS a **TCC** é termo genérico que contempla várias abordagens do modelo cognitivo comportamental. **É ofertada em psicoterapia, individual ou em grupo. As técnicas da TCC possibilitam que o paciente seja capaz de reestruturar suas crenças a partir de perspectivas mais adaptativas, suprimindo ou amenizando os comportamentos condicionados, mal adaptativos e modificando suas crenças, pensamentos, emoções e, suas sensações**. Dentre as **técnicas cognitivas mais utilizadas**,

destacam-se: reestruturação cognitiva, solução de problemas, diálogo interno, treinamento de autocontrole, autorreforço e treino de autoinstrução. Já dentre as técnicas comportamentais, destacam-se: automonitoramento e autoavaliação, sistema de recompensas, sistema de fichas, custo de resposta, punições, tarefas de casa, modelagem, dramatizações, além de treinamento de comunicação social, planejamento e cronogramas. As intervenções comportamentais são a forma de tratamento psicológico mais bem estabelecido, recomendado e amplamente utilizado. A psicoeducação visa proporcionar, tanto ao paciente quanto à família, informações compartilhadas de maneira compreensível sobre o diagnóstico do TEA/TDAH, os sintomas, tratamento e o ensino de estratégias compensatórias, capacitando-os a lidar com o transtorno, facilitando assim o processo de mudanças comportamentais. Essa aprendizagem é efetiva e se estende para além do período de tratamento.

O tratamento farmacológico do TDHA, é eletivo, sem característica de urgência emergência e sintomático e não curativo. Quando necessário o tratamento medicamentoso baseia-se principalmente no uso de substâncias psicoestimulantes do SNC de curta, média e longa duração, como as anfetaminas, o MPH e o LDX que atuam como agonistas indiretos desses neurotransmissores. Entretanto, não deve ser indicado para todos os pacientes, uma vez que os estimulantes não são destinados para indivíduos que exibem sintomas secundários a fatores ambientais e/ou outros transtornos psiquiátricos primários, incluindo psicose. Assim, para a maioria dos adultos com TDAH sem comorbidades, a primeira linha de tratamento são as anfetaminas, em vez de outros medicamentos ou TCC. Na persistência dos sintomas substituir por MPH, constituindo a segunda linha, atomoxetina, bupropiona, ou antidepressivos tricíclicos (como nortriptilina), nesta ordem de opções. Pacientes com TDHA e condições clínicas específicas são recomendadas as seguintes alternativas como tratamento de

primeira linha:

- **histórico de transtorno (abuso)** por uso de estimulantes, o tratamento recomendado seria com **atomoxetina que é eficaz para o TDAH e tem pouco ou nenhum potencial de abuso.**
- **transtorno ativo por uso de estimulantes, o transtorno deve ser tratado primeiro**, e a estabilização aguda deve ser alcançada antes do início da farmacoterapia para TDAH.
- **depressão concomitante, tratamento com bupropiona** tem evidência de eficácia tanto em pacientes com TDAH quanto nos com depressão e **a polifarmácia pode ser evitada ou limitada.**
- **transtornos de ansiedade generalizada ou social concomitantes**, o tratamento consiste na **combinação de estimulante e um inibidor seletivo da recaptação da serotonina (ISRS – sertralina, paroxetina, citalopram, fluoxetina).** **O ISRS deve ser iniciado primeiro, e o estimulante adicionado após melhora dos sintomas de ansiedade.** Monitorar os pacientes para a síndrome da serotonina, potencialmente fatal desencadeada por aumento da atividade serotoninérgica do sistema nervoso central, normalmente está relacionada a fármacos. Os sintomas podem incluir mudanças no estado mental, hipertermia e hiperatividade autonômica e neuromuscular).
- **déficits proeminentes no funcionamento executivo** (definido como ações autodirecionadas necessárias para escolher metas e executar ações para o cumprimento dessas metas, por exemplo: memória de trabalho, mudança de tarefa, automonitoramento, iniciar uma atividade e autoinibição), **o tratamento medicamentoso com anfetaminas é complementado pela TCC visando o funcionamento executivo.** A TCC pode ser usada como monoterapia em pacientes internados para os quais os medicamentos são contraindicados ou psicoterapia.

Como **os efeitos negativos do TDAH diferem entre os adultos, o médico deve ajudar o paciente a determinar quando o medicamento é necessário.** Alguns adultos podem precisar de medicamentos para

atividades profissionais, outros para atividades educacionais e outros para todas as atividades, ou de estimulantes por um período limitado de tempo,

O fluxograma abaixo resume a abordagem terapêutica

TDAH = transtorno de déficit de atenção/hiperatividade; TCC = terapia cognitivo-comportamental; ISRS = inibidor seletivo de reuptake de serotonina; ISRSN = inibidor seletivo de reuptake de serotonina e noradrenalina

enquanto outros podem precisar deles indefinidamente.

Os psicoestimulantes apresentam efeitos colaterais, mas

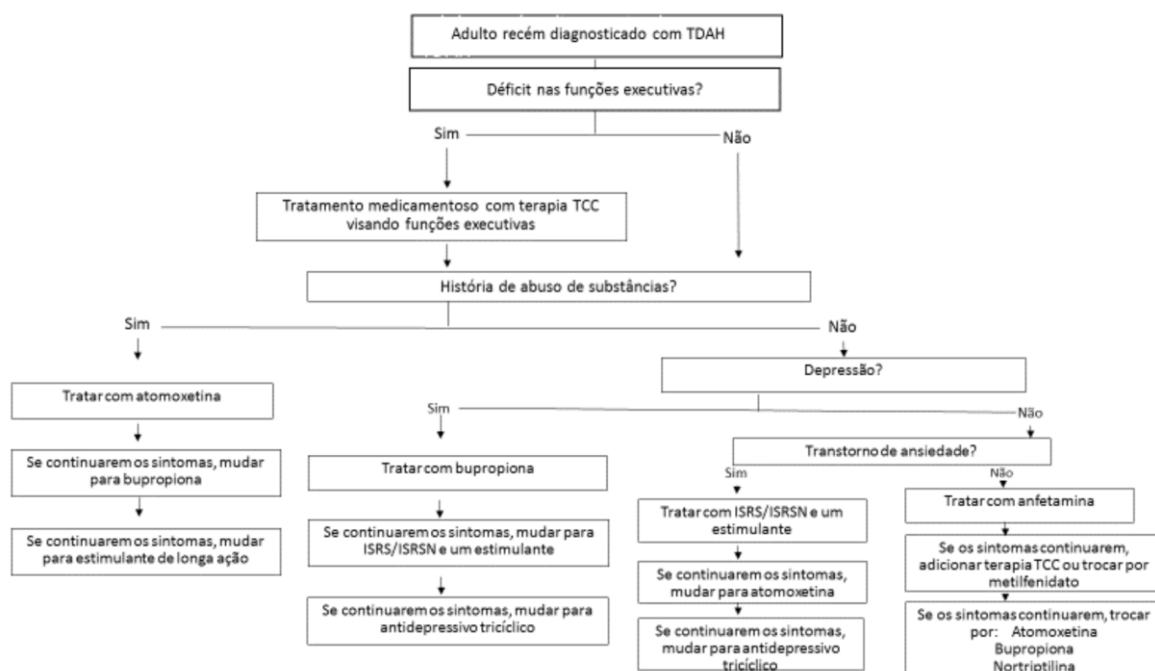

em sua maioria são leves, de curta duração e reversíveis com ajustes na dose ou no seu intervalo, sendo semelhante com MPH e LDX. Os mais comuns incluem supressão do apetite, baixo crescimento ou perda de peso na infância, distúrbios do sono, nervosismo, habilidade emocional e retraimento social. O risco de psicose é maior com LDX do que com MPH e de tiques maior com MPH, mas nenhum destes efeitos são considerados contra-indicação absoluta ao uso destas drogas. O MPH e o LDX são consideradas como drogas de primeiras escolha que possibilitam a diminuição dos sintomas motores, impulsividade e desatenção, bem como melhoria das interações sociais e desempenho acadêmico. O MPH é recomendado como tratamento de primeira

escolha para TDAH, devido ao maior número de estudos clínicos. Outras drogas como **antidepressivo**: imipramina, nortriptilina, **atomoxetina**, desipramina ou bupropiona e **antipsicóticos**: tioridazina ou risperidona, são úteis em casos específicos para controle do comportamento.

Cloridrato de atomoxetina, Atentah®, é um inibidor seletivo da recaptação de norepinefrina, que ajuda a melhorar a concentração, a atenção e o controle dos impulsos nos pacientes com TDAH. Atua aumentando a noradrenalina nas sinapses ao se ligar ao transportador de noradrenalina, sendo considerada uma **medicação inibidora da recaptação de noradrenalina**. Ela também aumenta a dopamina no córtex pré-frontal, uma vez que nessa região a noradrenalina é responsável pela regulação dos receptores de dopamina. Ao contrário de medicamentos estimulantes, a atomoxetina possui menos riscos de abuso e dependência química, explicada porque não aumenta a dopamina no sistema límbico. Assim, as recomendações de uso para atomoxetina são em pacientes que não obtiveram boa resposta com ou possuem comorbidades que contraídicam o uso de estimulantes. Os efeitos colaterais mais observados são boca seca, insônia, náusea, diminuição do apetite, constipação, diminuição da libido, disfunção erétil, hesitação urinária, tontura e sudorese. Em crianças e adolescentes observa-se um risco aumentado de suicídio durante o tratamento com atomoxetina e risco de alteração grave nos batimentos cardíacos, que pode ser potencialmente fatal (morte súbita). Esta droga foi aprovada pela ANVISA, mas não está listada na RENAME e assim não está disponível no SUS. Em sua bula está indicado para o tratamento do TDAH em pacientes adultos, adolescentes ou pediátricos com idade superior a 6 anos.

No SUS o PCDT para orientar o diagnóstico e tratamento do TDAH recomenda TCC e medicamentos, mas não recomenda a LDX ou MPH. Quanto às alternativas integrantes da RENAME 2022 e disponíveis no SUS, estão disponíveis antidepressivos tricíclicos, especialmente a nortriptilina e a amitriptilina e antipsicóticos como a risperidona.

Estudos controlados confirmam a superioridade de antidepressivos tricíclicos, especialmente a desipramina e em menor grau, a imipramina, a nortriptilina e a amitriptilina no tratamento do TDAH, apesar de sua eficácia ser inferior àquela observada com as medicações de primeira linha. No TDHA antipsicóticos como a risperidona são úteis somente em casos específicos.

CONCLUSÃO: trata-se de adolescente de 15 anos, com TDHA, ansiedade generalizada, obesidade. Apresenta sintomas desde os 6 anos de idade, quando inicial vida escolar; dificuldade de alfabetização e prejuízo do aprendizado, baixo rendimento, comprometimento das interações sociais. Uso de medidas clínicas como aulas particulares sem melhora. Não fez uso de outros medicamentos. Iniciou com o uso de Atentah amostra grátis, com melhora do rendimento em todas as disciplinas. Necessita manter Atentah 60mg (atomoxetina), uso contínuo, a única medicação para o comportamento que não piora a ansiedade e seu não uso acarretará prejuízo cumulativo em toda a sua vida escolar e posteriormnete limitação profissional. Respostas das Secretaria Municipal de Saúde de Belo Horizonte e a Estadual de Saúde de Minas Gerais em 12/2024 referindo que as medicações não são contempladas n o protocolo do SUS e disponíveis.

e medicamentos REMUNE e RENAME, assim não fornecidos pelo SUS.

O TDAH, é desordem neurocomportamental, mais comum na infância. Caracterizam-se por: sintomas de desatenção, hiperatividade e/ou impulsividade, em diferentes contextos promovendo um prejuízo funcional significativo no desempenho escolar, ou no trabalho e dificuldades afetivas nas interações sociais e atividades cotidianas, com impacto na qualidade de vida. Seu diagnóstico é essencialmente clínico e o tratamento requer abordagem multidisciplinar, com intervenções intersetoriais, incluindo também profissionais das áreas de saúde e educação, os pais, membros familiares e o paciente. Por isso, o tratamento deve sempre envolver abordagens psicoterápicas e de

cunho educativo e social, é eletivo e não de urgência. A escolha do tratamento mais adequado deve considerar comorbidades.

O tratamento possui como um de seus objetivos principais habilitar as pessoas a participar de modo ativo das atividades de vida diária. A abordagem ideal combina intervenções não medicamentosas as medicamentosas. Os possíveis eventos adversos da farmacoterapia, somados à busca por opções terapêuticas que corrijam as anormalidades do TDHA, levaram ao aumento do interesse por terapias não farmacológicas. Entre as intervenções dessa categoria aplicadas no tratamento estão: TCC, intervenções comportamentais que envolvem familiares ou responsáveis, intervenções com foco na comunicação, musicoterapia, terapias ABA e o programa de TEACCH. Apesar de algumas terapias e técnicas terem sido mais exploradas na literatura científica, revisões sistemáticas reconhecem os benefícios de diversas intervenções, sem sugerir superioridade de qualquer modelo. Deste modo, a escolha do método a ser utilizado deve ser feita de modo conjunto entre a equipe e a família, garantindo informações adequadas quanto ao seu alcance e benefícios, favorecendo a implicação e corresponsabilidade pelo cuidado.

O tratamento é eletivo, sem característica de urgência emergência e sintomático e não curativo, já que este transtorno tem características evolutivas e irreversível, mas com grande melhora se as devidas terapias adequadas são instituídas precocemente. No SUS os PCDT para orientar o diagnóstico e tratamento do TDAH ainda está em fase de definição. A psicoterapia, individual ou em grupo é ofertada. Diante da complexidade que envolve a problemática de saúde do TDAH, são necessários o envolvimento e a articulação dos entes federados na organização dos serviços, a fim de ofertar cuidado multidisciplinar adequado, integral e longitudinal, por meio de abordagens individuais e coletivas. Essas abordagens devem envolver ações direcionadas tanto para o usuário quanto para a família, o que exige a organização do

processo de trabalho em toda a rede de atenção à saúde, assim como nos demais setores envolvidos (educação e assistência social, por exemplo). **Estudos relatam que a terapia medicamentosa associada a intervenções psicossociais é a maneira mais eficaz de lidar com os sintomas de TDAH e seus prejuízos. O tratamento farmacológico, do TDHA, quando necessário, baseia-se principalmente na administração de substâncias psicoestimulantes do SNC. Não deve ser indicado para todos os pacientes, especialmente os com sintomas secundários a fatores ambientais e/ou outros transtornos psiquiátricos primários. O tratamento farmacológico, quando necessário baseia-se principalmente no uso de substâncias psicoestimulantes do SNC de curta, média e longa duração, como as anfetaminas, MPH e o LDX que atuam como agonistas indiretos desses neurotransmissores. Assim, para a maioria dos adultos com TDAH sem comorbidades, a primeira linha de tratamento são as anfetaminas, em vez de outros medicamentos ou TCC. Na persistência dos sintomas substituir por MPH, constituindo a segunda linha, atomoxetina, bupropiona, ou antidepressivos tricíclicos (como nortriptilina), nesta ordem de opções, nem todos ainda testados pela paciente. Pacientes com TDHA e condições clínicas específicas são recomendadas as seguintes alternativas como primeira linha no TDHA associado ao abuso atomoxetina; transtorno ativo por uso de estimulantes, o transtorno deve ser tratado primeiro; depressão concomitante: bupropiona; transtornos de ansiedade generalizada ,como no caso em tela, ou social concomitantes: combinação de estimulante e um ISRS – sertralina, paroxetina, citalopram, fluoxetina.**

Cloridrato de atomoxetina, Atentah®, é um inibidor seletivo da recaptação de norepinefrina, que ajuda a melhorar a concentração, a atenção e o controle dos impulsos nos pacientes com TDAH. Ao contrário de medicamentos estimulantes, a atomoxetina possui menos riscos de abuso e dependência química. Assim, as recomendações de uso para atomoxetina são em pacientes que não obtiveram boa resposta

com ou possuem comorbidades que contraindicam o uso de estimulantes. Os efeitos colaterais mais observados são boca seca, insônia, náusea, diminuição do apetite, constipação, diminuição da libido, disfunção erétil, hesitação urinária, tontura e sudorese. Em crianças e adolescentes observa-se um risco aumentado de suicídio durante o tratamento com atomoxetina e risco de alteração grave nos batimentos cardíacos, que pode ser potencialmente fatal (morte súbita). Esta droga foi aprovada pela ANVISA, mas não está listada na RENAME e assim não está disponível no SUS. Em sua bula está indicado para o tratamento do TDAH de adultos, adolescentes ou pediátricos com idade superior a 6 anos, contra-indicado abaixo de 6 anos.

No SUS, para abordagem destas condições estão disponíveis outras drogas como antidepressivos tricíclicos, especialmente a nortriptilina e a amitriptilina e antipsicóticos como a risperidona.

Vale ressaltar que não foram apresentados justificativa para o não uso das alternativas disponíveis no SUS, como eventos adversos, intolerância ou contra-indicações, inclusive com drogas ISRS (fluoxetina) indicadas para a condição da paciente: TDAH com ansiedade generalizada. Também é importante ressaltar que o risco de suicídio e de potencialização de efeitos adversos principalmente eventos cardiovasculares como hipertensão e taquicardia, potencialmente fatais desencadeados pela atomoxetina..

IV - REFERÊNCIAS:

1) Ministério da Saúde. Secretaria de Ciência, Tecnologia, Inovação e Insumos Estratégicos em Saúde (SCTIE) Departamento de Gestão e Incorporação de Tecnologias em Saúde (DGITS) Coordenação-Geral de Gestão de Protocolos Clínicos e Diretrizes Terapêuticas (CGPCDT). Protocolo Clínico e Diretrizes Terapêuticas para o Transtorno do Déficit de Atenção com Hiperatividade (TDAH). Brasília 2022. 195p. Disponível em: https://www.gov.br/conitec/pt-br/midias/relatorios/2022/20220804_Relatorio_733_PCDT_TDAH.pdf.

2) Ministério da Saúde. Secretaria de Ciência, Tecnologia, Inovação e Insumos Estratégicos em Saúde Departamento de Gestão e Incorporação de Tecnologias e Inovação em Saúde Coordenação-Geral de Gestão de Tecnologias em Saúde. Relatório de recomendação Metilfenidato e lisdexanfetamina para indivíduos com Transtorno do Déficit de Atenção com Hiperatividade. Brasília, dezembro de 2020. 128p. Disponível em: http://conitec.gov.br/images/Consultas/Relatorios/2020/20210104_Relatorio_Metilfenidato_Lisdexanfetamina_TDAH_CP_69.pdf

3) Ministério da Saúde. Secretaria de Ciência, Tecnologia, Inovação e Insumos Estratégicos em Saúde Departamento de Gestão e Incorporação de Tecnologias e Inovação em Saúde Coordenação-Geral de Gestão de Tecnologias em Saúde. Relatório de recomendação Nº 610 Maio/2021 Dimesilato de lisdexanfetamina para indivíduos adultos com Transtorno do Déficit de Atenção com Hiperatividade. Brasília, 2021 71p. Disponível em: https://www.gov.br/conitec/pt-br/midias/relatorios/2021/20210602_relatori_610_lisdexanfetamina_tdah_p_20-1.pdf:

4) Agência Nacional de Saúde Suplementar. Diretoria Colegiada, Diretoria de Normas e Habilitação dos Produtos, Diretoria Adjunta da DIPRO, Diretoria de Regulação Assistencial, Gerência Geral de Assistência à Saúde. Processo Nº: 33910.035910/2018-37. Nota Técnica Nº 3/2021/GEAS/GGRAS/DIRAD-DIPRO/DIPRO. Disponível em: https://www.gov.br/ans/pt-br/arquivos/acesso-a-informacao/participacao-da-sociedade/consultas-publicas/cp61/proposta_anexo_ii_dut_rol_2018_final_com_marcacoes_26-06-2017.pdf/view.

5) Padilha SCOS, Virtuoso S, Tonin FS, Borba HHL, Pontarolo R. Efficacy and safety of drugs for attention deficit hyperactivity disorder in children and adolescents: a network meta-analysis. **Eur Child Adolesc Psychiatry**. 2018 27:1335–45. Disponível em: <https://pubmed.ncbi.nlm.nih.gov/29460165/>.

6) Brown KS, Samuel S, Patel DR. Pharmacologic management of attention deficit hyperactivity disorder in children and adolescents: a review for practitioners. **Transl Pediatr**. 2018;7(1):36-47. Disponível em: <https://www>.

ncbi.nlm.nih.gov/pmc/articles/PMC5803014/pdf/tp-07-01-36.pdf.

6) Catala-Lopez F, Hutton B, Nuñez-Beltran. A, Page MJ, Ridao M, Saint-Gerons DM, Catalá MA. The pharmacological and non-pharmacological treatment of attention deficit hyperactivity disorder in children and adolescents: A systematic review with network meta-analyses of randomised trials. **PLoS ONE**. 2017;12(7): e0180355. Disponível em: <https://journals.plos.org/plosone/article?id=10.1371/journal.pone.0180355>.

7) Bukstein O. Attention deficit hyperactivity disorder in adults: Epidemiology, pathogenesis, clinical features, course, assessment, and diagnosis. Up-To-date. Literature review: Mar 2023. This topic last updated: Apr 07, 2022. Disponível em: https://www-medilib.ir.translate.googleusercontent.com/u/0/uptodate/show/1232?_x_r_sl=en&_x_tr_tl=pt&_x_tr_hl=pt-BR&_x_tr_pto=sc.

8) Krull RK, Chan E. Pharmacology of drugs used to treat attention deficit hyperactivity disorder in children and adolescents. Up-To-Date. Literature review: Mar 2023. This topic last updated: Mar 09, 2023. Disponível em: <https://www.medilib.ir/uptodate/show/621>.

9) Hennissen L, Bakker MJ, Banaschewski T, Carucci S, Coghill D, Danckaerts M, Dittmann RW, Hollis C, Kovshoff H, McCarthy S, Nagy P, Sonuga-Barke E, Wong IC, Zuddas A, Rosenthal E, Buitelaar JK; ADDUCE consortium. Cardiovascular effects of stimulant and non-stimulant medication for children and adolescents with ADHD: A Systematic Review and Meta-Analysis of trials of methylphenidate, amphetamines and atomoxetine. **CNS Drugs**. 2017;31(3):199-215. Disponível em: https://www.ncbi.nlm.nih.gov/pmc/articles/PMC5336546/pdf/40263_2017_Article_410.pdf

10) Taipale H, Bergström J, Gêmes K, Tanskanen A, Ekselius L, Mittendorfer-Rutz E, Helgesson M. Attention-Deficit/Hyperactivity Disorder Medications and Work Disability and Mental Health Outcomes. **JAMA Netw Open**. 2024;7(3):e242859. Disponível em <https://www.ncbi.nlm.nih.gov/pmc/articles/PMC10955386/?report=printable>

11) Maneeton B, Maneeton N, Likhitsathian S, Suttajit S, Narkpongphun A, Srisurapanont M, Woottiluk P. Comparative efficacy, acceptability, and tolerability of lisdexamfetamine in child and adolescent aDhD: a meta-analysis of randomized, controlled trials. **Drug Des Devel Ther.** 2015;9: 1927-36. Disponível em: <https://www.ncbi.nlm.nih.gov/pmc/articles/PMC4389815/pdf/dddt-9-1927.pdf>.

12) Punja S, Shamseer L, Hartling L, Urichuk L, Vandermeer B, Nikles J, Vohra S. Amphetamines for attention deficit hyperactivity disorder (ADHD) in children and adolescents. **Cochrane Database of Systematic Reviews** 2016, Issue 2. Art.No.: CD 009996. Disponível em <https://www.cochrane.library.com/cdsr/doi/10.1002/14651858.CD009996.pub2/epdf/full>.

13) Aspen Farmacêutica. Bula profissional. Atentah. Disponível em: <https://bula.apsen.digital/atentah>

V – DATA:

16/04/2026

NATJUS – TJMG