

## NOTA TÉCNICA

### IDENTIFICAÇÃO DA REQUISIÇÃO

**CÂMARA/VARA:** 2ª Vara Cível Cime JIJ

**COMARCA:** Conselheiro Pena

### I – DADOS COMPLEMENTARES À REQUISIÇÃO:

**NÚMERO DA SOLICITAÇÃO:** 2023.0003987

**IDADE:** 51 anos

**Sexo:** Feminino

**DOENÇA(S) INFORMADA(S):** CID M81.2

**PEDIDO DA AÇÃO:** Medicamento Grand D 224.000 UI (Colecalciferol)

**FINALIDADE / INDICAÇÃO:** osteoporose de desuso

**REGISTRO NO CONSELHO PROFISSIONAL:** CRMMG 62.341

### II – PERGUNTAS DO JUÍZO

Considerando que o medicamento GRAND D 224000 UI (colecalfiferol) não está incluído na lista do SUS, REQUISITO a elaboração de nota técnica específica acerca do tratamento com o medicamento GRAND D 224z000 UI(colecalfiferol) em paciente portador de osteoporose de desuso (CID: M812)

### III – CONSIDERAÇÕES/RESPOSTAS:

Conforme documentação médica datada de 11/01/2023, trata-se de AMS, 51 anos, apresentando osteoporose de desuso. Densitometria óssea com alterações. **Necessita de fazer uso de Fixenato (Risedronato sódico) e Grand D 224.000 UI (colecalfiferol) 1 vez por semana, durante o período de 12 e 6 meses respectivamente.**

A osteoporose é uma doença osteometabólica multifatorial, progressiva e silenciosa do esqueleto, de origem primária ou secundária, caracterizada por diminuição da massa óssea, quantificada em densidade mineral óssea (DMO) e deterioração da micro-arquitetura do tecido ósseo com consequente aumento da fragilidade óssea e susceptibilidade a fraturas, uma vez que a capacidade do osso resistir a forças mecânicas e fraturas depende da quantidade e qualidade do tecido ósseo. A doença evolui de forma mais lenta nos homens do que nas

**mulheres** devido ao maior tamanho dos esqueletos e à ausência de um período de alteração hormonal rápida, sendo **o primeiro sintoma da osteoporose é a ocorrência de uma fratura**. A doença afeta todos os **ossos do corpo; entretanto, as fraturas ocorrem mais comumente nas vértebras (coluna dorsal), nos pulsos e no quadril**. Também **são comuns fraturas osteoporóticas da pelve, braço e porção inferior da perna**. Estima-se que cerca de **50% das mulheres e 20% dos homens com idade  $\geq 50$  anos sofrerão uma fratura osteoporótica ao longo da vida**. Para homens, o risco é maior que o de câncer da próstata. Além disso, fraturas de quadril e de coluna estão associadas a um risco mais alto de morte. **Vinte por cento das pessoas que sofrem fratura do quadril morrem em um período de seis meses e a taxa de mortalidade da fratura de quadril em homens é maior que a de mulheres, chegando a 37% no primeiro ano**. **As fraturas causadas pela osteoporose têm grande impacto na saúde pública, pois estão normalmente associadas a elevada morbimortalidade e elevado custo socioeconômico, já que a fratura dos ossos pode causar dor severa, deformidade, depressão, perda da independência, invalidez significativa, e até levar à morte**.

Em 2008 a OMS introduziu algoritmo de **avaliação do risco de fratura denominado FRAX®– Fracture Risk Assessment Tool para quantificar o risco absoluto, nos próximos dez anos, da ocorrência de fratura de quadril (fêmur proximal) ou de outra fratura maior por fragilidade óssea (antebraço, fêmur proximal, úmero ou coluna vertebral) em pacientes entre 40 e 90 anos**, com base em **fatores de risco clínicos** de fácil obtenção, como: **idade, história de fraturas anteriores, antecedente familiar de fratura osteoporótica, baixo índice de massa corporal, uso de corticoide, tabagismo e consumo excessivo de álcool**. O **FRAX® utiliza informações da DMO, idade, sexo, histórico de fratura, uso de corticosteroides, índice de massa corporal, histórico de pais com fratura de quadril, tabagismo, etilismo, artrite reumatoide e outras condições secundárias atribuídas a perda óssea**. Entende-se que o

paciente tem **risco aumentado para fratura osteoporótica** quando apresentar qualquer uma das seguintes características: fraturas por fragilidade, na ausência de outras doenças ósseas metabólicas, mesmo com uma DMO normal; T-escore  $\leq -2,5$  DP na coluna lombar (ântero-posterior), colo femoral, quadril total ou 1/3 médio do rádio (33%), mesmo na ausência de uma fratura prevalente. A DMO (expressa em g/cm<sup>2</sup>) do paciente é comparada a de indivíduos adultos jovens saudáveis do mesmo sexo, obtendo-se assim o T-score. A diferença entre a DMO do paciente e a do indivíduo saudável é expressa por DP acima ou abaixo do valor de comparação. No geral, um DP é o equivalente de 10% a 15% do valor da DMO em g/cm<sup>2</sup>.

Classificação da OMS de acordo com a DMO.

Classificação	DMO	T-score
Normal	Dentro de 1 DP de uma mulher adulta jovem da população de referência	T-score em -1,0 ou acima
Baixa densidade óssea (osteopenia)	Entre 1,0 e 2,5 DP abaixo de uma mulher adulta jovem da população de referência	T-score entre -1,0 e -2,5
Osteoporose	$\leq 2,5$ DP de uma mulher adulta jovem da população de referência	T-score em -2,5 ou abaixo
Osteoporose estabelecida ou grave	$\leq 2,5$ DP de uma mulher adulta jovem da população de referência, com fraturas	T-score em -2,5 ou abaixo com ou mais fraturas

**Legenda:** DMO, densidade mineral óssea; DP, desvio-padrão.

diagnóstico de osteoporose realizado inicialmente por esse critério, mesmo que as densitometrias subsequentes mostrem resultados de T-escore  $\geq -2,5$  DP, se manterá. **Osteopenia é T-escore de -1,0 e -2,49 DP que se associa a aumento de risco de fratura usando FRAX®.** Tal ferramenta divide as pacientes na pós-menopausa em baixo, alto e muito alto risco conforme quadro abaixo.

Esta classificação é útil para definição de tratamento. É considerado alto risco de fratura paciente com diagnóstico de osteoporose, seja por escore FRAX de alto risco, seja por níveis densitométricos ou ainda pela presença de uma fratura maior por fragilidade óssea, que não tenha ocorrido há menos de 2 anos.

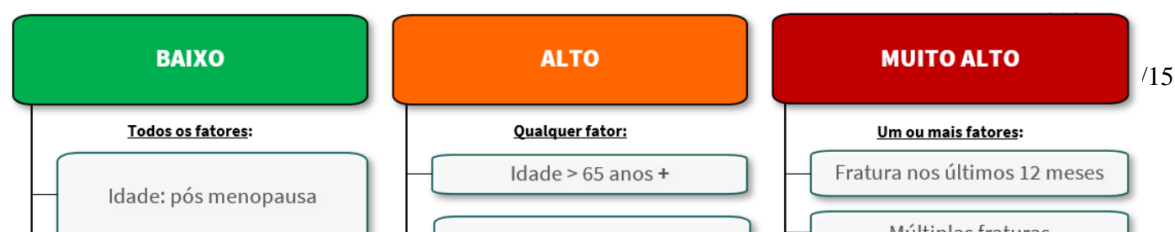

Estratificação de risco de fraturas de pacientes com osteoporose pós menopausa. Adaptado

O FRAX® no Brasil mostra que, **a incidência de fraturas aumenta com a idade e a fratura de quadril predomina em mulheres com mais de 50 anos.** O risco absoluto de fratura do quadril ou fratura maior é aumentado em indivíduos com do sexo feminino e/ou com T-score baixo à DMO de quadril. Dos fatores clínicos de risco, **a história de fratura por fragilidade óssea foi responsável pelo maior aumento no risco de fratura nos próximos 10 anos em idades menos avançadas** e a história familiar de fratura de quadril (pai ou mãe) foi o fator de risco mais relevante entre 80 e 90 anos. Menopausa precoce e **história familiar de fratura osteoporótica são consideradas fatores de risco moderado.** Dentre os fatores de risco para segunda fratura de quadril, podem-se destacar: quedas, déficit cognitivo, internação prolongada, doença de Parkinson, perda ponderal, idade avançada, deficiência da mobilidade, tontura e conceito negativo da própria saúde. As quedas têm especial destaque na gênese da fratura osteoporótica respondendo por mais de 90% das fraturas de quadril. **Como as fraturas osteoporóticas ocorrem frequentemente devido a quedas no idoso, é importantíssimo considerar os fatores de risco para quedas.** Os mais importantes são alterações de equilíbrio, visuais, deficiências cognitivas, declínio funcional e uso de medicamentos psicoativos e antihipertensivos. A história de 2 ou mais quedas nos últimos 6 meses, classificam o idoso como caidor, demandando cuidados preventivos.

**O tratamento da osteoporose abrange medidas medicamentosas e não medicamentosas como redução/interrupção do tabagismo e etilismo, dieta equilibrada** com adequada ingestão de hidratos de carbono, gorduras, proteínas e minerais é essencial para a formação óssea. A **boa ingestão de cálcio e vitamina D é extremamente importante ao longo da vida. Vida saudável com a prática regular de exercícios** com carga como corrida, caminhada, thai chi chuan, são importantes fatores para a obtenção do pico de massa óssea e devem ser mantidos por toda a vida, para minimizar a perda de massa óssea. **Programas de exercício físico afetam diretamente a saúde**

dos ossos e são importantes para a manutenção e aumento da massa muscular, melhoria da resistência física e do equilíbrio contribuindo para a redução do risco de quedas e fraturas.

Ainda não existe no mercado tratamento farmacológico disponível capaz de abolir o risco de fraturas. No Sistema Único de Saúde (SUS), as alternativas de terapêutica de primeira e segunda linhas para o tratamento da osteoporose são disponibilizadas pelos Componentes Básico e Especializado da Assistência Farmacêutica (CBAF e CEAF). No SUS os medicamentos disponíveis, estão incluídos na Relação Nacional de Medicamentos (RENAME), conforme Protocolos Clínicos e Diretrizes Terapêuticas (PCDT) e representam as drogas consideradas essenciais pela Organização Mundial de Saúde (OMS) a partir de estudos científicos e estatísticos que comprovam sua eficácia no tratamento de grande percentual de pessoas acometidas por uma determinada doença. Portanto, **devem ser os de escolha ao se iniciar um tratamento médico e usados como:**

- **Alternativa farmacêutica:** medicamentos com mesmo princípio ativo, não necessariamente na mesma dosagem, natureza química (éster, sal, base) ou forma farmacêutica, mas que **oferecem a mesma atividade terapêutica.**
- **Alternativa terapêutica,** medicamentos que contêm diferentes princípios ativos, indicados para o mesmo objetivo terapêutico ou clínico, mesma indicação e, **almejando o mesmo efeito terapêutico.**

O tratamento medicamentoso padrão da osteoporose baseia-se na **suplementação de cálcio, vitamina D e uso de bifosfonados** (alendronato, pamidronato, risedronato e ibandronato). No SUS o PCDT recomenda no **tratamento medicamentoso, suplementação de cálcio e vitamina D como tratamento padrão** para prevenção de fraturas. Na primeira linha de tratamento, **recomenda-se o uso de bisfosfonatos orais** (alendronato e risedronato de sódio) **por 5 anos**, podendo ser estendido para mais 5 em caso de piora do índice de massa óssea identificada à DMO após início do tratamento ou de T-score < -3,5. O ácido zoledrônico e o pamidronato dissódio são os injetáveis recomendados no PCDT aqueles com algum tipo

de intolerância a bisfosfonatos orais. Como segunda linha, o PCDT recomenda considerar raloxifeno, calcitonina ou estrógenos conjugados em caso de intolerância ou falha terapêutica aos bisfosfonatos. Recentemente, em 25/04/2023, o novo fluxograma para tratamento da osteoporose no SUS foi deliberado pela Conitec/SCTIE PCDT Osteoporose, incluindo do uso da teriparatida e romosozumabe como abaixo.

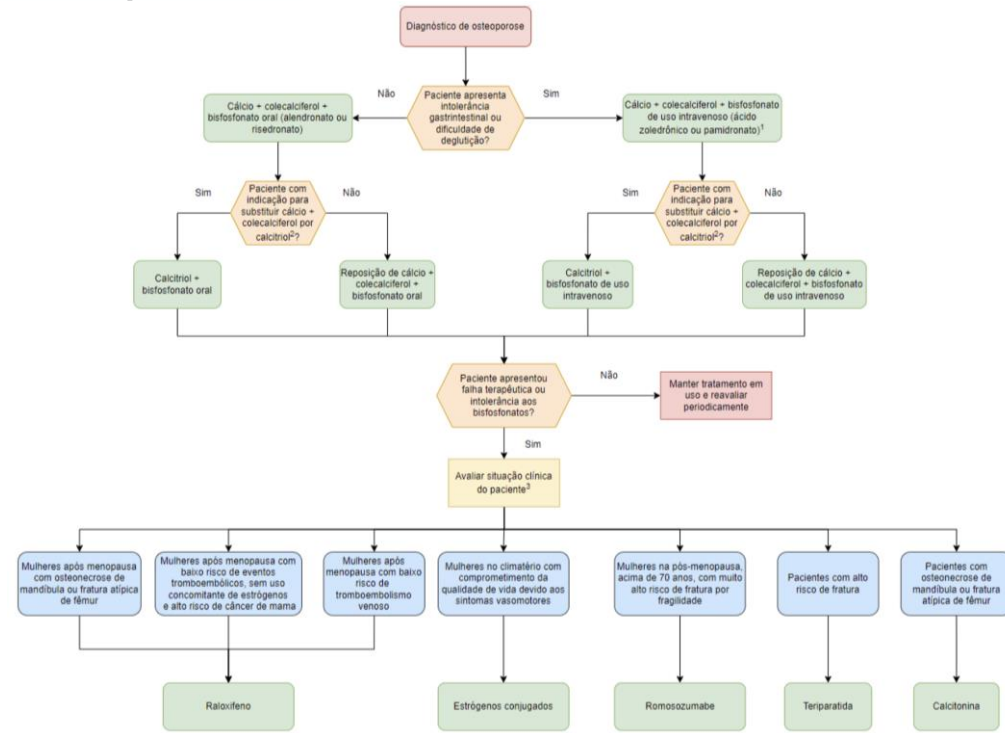

A diretriz de 2017 da Sociedade Brasileira de Reumatologia (SBR), para tratamento da osteoporose, reforça este protocolo e indica os bisfosfonados, representados pelo Alendronato, Risedronato e Ácido zoledrônico, como fármacos de primeira linha para o tratamento da osteoporose, uma vez que apresentam eficácia confirmada em inúmeros estudos.

Esta classe de medicamentos é análogo sintético não hidrolisável do pirofosfato inorgânico, que atua se depositando na matriz óssea e impedindo a reabsorção óssea. O uso por via oral (alendronato, risedronato) ou parenteral (ácido zoledrônico, pamidronato) para tratamento da osteoporose, aumenta de maneira significativa a DMO. Estudos demonstram que ao aumentarem a DMO, os bisfosfonados reduzem não só o risco de fraturas vertebrais em mulheres com osteoporose, mas também em 25%-40% o risco das fraturas não vertebrais, inclusive a fratura de quadril de 40%-

60%. A escolha de alendronato ou risedronato dissódio como representantes da classe baseia-se na maior experiência de seu uso e no menor custo. Os efeitos adversos gastrointestinais observados com as formulações orais indicam sua restrição ou contra-indicação em casos de doenças esofagianas e/ou gastrointestinais graves. Nessa situação o SUS oferece, alternativamente, os injetáveis pamidronato ou ácido zoledrônico. É importante considerar a indicação do bifosfonato em paciente com histórico de fraturas osteoporóticas prévias, especialmente em sítios ósseos principais. Nesses pacientes o uso do bifosfonato deve ser por período prolongado uma vez que essas fraturas aumentam o risco futuro de novas fratura e o benefício obtido com o seu uso supera o risco de fraturas femorais atípicas, bem como reduz o grande impacto de uma fratura osteoporóticas no custo do seu tratamento assim como nos índices de mortalidade, qualidade de vida. É importante destacar que o alendronato pode ser usado por até 10 anos em tratamentos prolongado, quando deve ser descontinuado. Sua suspensão, durante o período de tratamento prolongado, deve ser determinada pela avaliação periódica do risco individual de fratura. Nos pacientes de baixo risco de fraturas osteoporóticas, deve-se considerar um *drug holiday* e descontinuar o alendronato. Em mulheres com risco elevado persistente de fraturas por fragilidade, não é aconselhável interromper o tratamento da osteoporose, devendo o alendronato ser mantido ou mudar para outro fármaco antifratura. Existem poucos dados sobre a transição do uso de bifosfonatos para outras drogas em pacientes com necessidade de manutenção do tratamento após curso prolongado com alendronato. Também existe incerteza quanto qual seria a melhor opção terapêutica a ser adotada nos chamados casos refratários ao tratamento com alendronato. A incerteza já começa na necessidade de se caracterizar a refratariedade, exigindo confirmação por meio de investigação rigorosa antes da suspensão desta droga. O paciente pode ter suspeita de refratariedade ao alendronato se ocorrer declínio

na DMO em pelo menos duas medições seriadas ou novas fraturas por fragilidade nos sítios ósseos principais. Entretanto para ser considerado refratário ao uso de alendronato é necessário excluir a presença de causas ocultas de osteoporose secundárias assim como a existência de adesão inadequada ao tratamento.

**Apesar da disponibilidade de tratamentos, estima-se que 25% dos casos continuam a apresentar falha terapêutica aos tratamentos disponíveis. Nesse contexto, as diretrizes clínicas internacionais e nacionais, recomendam o uso de denosumabe ou teriparatida aos pacientes com osteoporose grave que apresentem falha terapêutica aos bifosfonatos. Assim a teriparatida e mais recentemente o romosozumabe tiveram sua incorporação recomendada no âmbito do SUS, para mulheres com osteoporose na pós menopausa, a partir de 70 anos, que apresentam risco muito alto de fratura por fragilidade e que falharam (apresentaram 2 ou mais fraturas) com o padrão de tratamento medicamentoso.**

O Grand D 224.000 UI é um medicamento a base de vitamina D3 (colecalciferol), indicado para pacientes que apresentam insuficiência e deficiência de vitamina D. A vitamina D está recomendada e disponível no SUS fazendo parte PCDT da osteoporose por se componente essencial indispensável para o metabolismo do cálcio.

Conclusão: trata-se de paciente de 76 anos, em tratamento com a Saúde Suplementar, apresentando osteoporose avançada. Já fez uso de outras medicações sem sucesso. Densitometria óssea de junho de 2019, compatível com osteoporose: coluna lombar score de -3,7, femur médio -2,1. Necessita de acido zoledrônica 4mg, anual.

A osteoporose é uma doença osteometabólica multifatorial, progressiva e silenciosa do esqueleto, de origem primária ou secundária, caracterizada por diminuição da massa óssea, quantificada em DMO e deterioração da micro-arquitetura do tecido ósseo com consequente aumento da fragilidade óssea e susceptibilidade a fraturas. A doença

afeta todos os ossos do corpo; entretanto, as fraturas ocorrem mais comumente nas vértebras (espinha dorsal), nos pulsos e no quadril. Também são comuns fraturas osteoporóticas da pélvis, braço e porção inferior das pernas. Estima-se que cerca de **50% das mulheres** e **20% dos homens com idade  $\geq$  50 anos sofrerão uma fratura osteoporótica ao longo da vida**. Para os homens, o risco é maior que o de câncer da próstata. Além disso, **fraturas de quadril e de coluna estão associadas a um risco mais alto de morte**. Seu tratamento deve ter como meta a **prevenção das fraturas e consiste de medidas não medicamentosas e medicamentosas**. As **medidas não medicamentosas** incluem **abandono do tabaco e álcool; dieta equilibrada** com adequada **ingestão de hidratos de carbono, gorduras, proteínas, minerais e vitaminas, principalmente o cálcio e vitamina D essenciais para a formação óssea; vida saudável e prática regular de exercícios** com carga, importantes fatores para a obtenção do pico de massa óssea e manutenção da mesma devendo ser mantidos por toda a vida. Atualmente **não existe nenhum tratamento, disponível para osteoporose que possa abolir o risco de fraturas**. O **aumento da massa óssea, avaliado pela densitometria, pode não significar diminuição do risco de fraturas**, visto que o osso formado pode ser de qualidade ruim e quebrar-se com mais facilidade.

O SUS no **PCDT da Osteoporose** e a **SBR** além de **citar a importância da suplementação do cálcio e vitamina D** relacionados com a formação e manutenção de massa óssea, **preconiza o uso de medicamentos inscritos na RENAME, como o raloxifeno, calcitriol, carbonato de cálcio, carbonato de cálcio + colecalciferol, calcitonina, estrógenos e os bifosfonados (alendronato, pamidronato e risedronato de sódio)**, disponíveis por meio do **CBAF CEAF, de competência dos Estados e Municípios**. De acordo com o **PCDT da Osteoporose vigente**, há **recomendação explícita para o tratamento de pessoas com osteoporose grave e que apresentaram falha aos tratamentos preconizados em primeira e segunda linha, que se constituem de**

agentes inibidores da reabsorção óssea, sendo recentemente, teriparatida e romozumabe incorporados para suprir essa lacuna, de acordo com critérios estabelecidos em PCDT.

O risendronato dissódio e a vitamina D componentes essenciais e indispensáveis ao tratamento da osteoporose e metabolismo do cálcio, estão incorporados ao SUS e recomendados no PCDT da osteoporose.

O Grand D 224.000 UI é um medicamento a base de vitamina D3 (colecalfiferol), indicado para pacientes que apresentam insuficiência e deficiência de vitamina D.

Desta forma o caso em tela, o caso em tela não trata de solicitação de tratamento que seja diverso ou não contemplado pelo SUS e que requeira avaliação de imprescindibilidade, substituição ou não pelo NATJUS, mas trata-se de tratamento disponível no SUS, disponível nos CBAF e CEAf.

#### **IV - REFERÊNCIAS:**

1. Ministério da Saúde Secretaria de Atenção à Saúde. Portaria SAS/MS nº 451, de 18 de Junho de 2014. Protocolo Clínico e Diretrizes Terapêuticas da Osteoporose. Brasília, 2014. 22p. Disponível em: <http://portalarquivos.saude.gov.br/images/pdf/2014/abril/02/pcdt-osteoporose-2014.pdf>.
2. Radominski SC, Bernardo W, Paula AP, Albergariad BH, Moreira C, Fernandes CE, Castro CHM, Zerbini CAF, Domiciano DS, Mendonça LMC, Pompei LM, Bezerra MC, Loures MAR, Wender MCO, Lazaretti-Castro M, Pereira RMR, Maeda SS, Szejnfeld VL, Borba VZC. Diretrizes Brasileiras para o diagnóstico e tratamento da osteoporose em mulheres na pós-menopausa. **Rev. Bras. Reumatol.** 2017; 57(S2): S452-66. Disponível em: [http://www.scielo.br/pdf/rbr/v57s2/pt\\_0482-5004-rbr-57-s2-s452.pdf](http://www.scielo.br/pdf/rbr/v57s2/pt_0482-5004-rbr-57-s2-s452.pdf).
3. Khajuria DK, Razdan R, Mahapatra DR. Medicamentos para o tratamento da osteoporose: revisão. **Rev Bras Reumatol** 2011;51(4):365-8. Disponível em: <http://www.scielo.br/pdf/rbr/v51n4/v51n4a08.pdf>.
4. Caires ELP, Bezerra MC, Junqueira AFTA, Fontenele SMA, Andrade

SCA, Brasil d'Alva C. Tratamento da osteoporose pós-menopáusia: um algoritmo baseado na literatura para uso no sistema público de saúde. **Rev Bras Reumatol** 2017;57(3):254-63. Disponível em: [http://www.scielo.br/pdf/rbr/v57n3/pt\\_0482-5004-rbr-57-03-0254.pdf](http://www.scielo.br/pdf/rbr/v57n3/pt_0482-5004-rbr-57-03-0254.pdf).

5. Secretaria do Estado de Saúde do Mato. Comissão Permanente de Farmácia e Terapêutica do Estado de Mato Grosso. **Parecer técnico 01/2015**. Eficácia e segurança no tratamento da osteoporose em mulheres na pós menopausa utilizando-se de novos fármacos em comparação com aqueles já disponíveis no Mato Grosso, 2015. 53p. Disponível em: [www.saude.mt.gov.br/arquivo/4910](http://www.saude.mt.gov.br/arquivo/4910).

6. Bersusa AAS. Teriparatida (Hormônio da paratireóide recombinante humano - rc PTH 1-34) no tratamento da osteoporose em mulheres pós-menopausa atendidas pelo Sistema Único de Saúde - SUS. **Trabalho de conclusão do Curso de Avaliação de Tecnologias em Saúde MS/HAOC/IECS**. São Paulo, Janeiro de 2012. 46p. Disponível em: [http://www.saude.sp.gov.br/resources/instituto-de-saude/homepage/nucleos/nucleo-de-analise-e-projetos-de-avaliacao-de-tecnologias-de-saude/ptc\\_teriparatida\\_jan2012.pdf](http://www.saude.sp.gov.br/resources/instituto-de-saude/homepage/nucleos/nucleo-de-analise-e-projetos-de-avaliacao-de-tecnologias-de-saude/ptc_teriparatida_jan2012.pdf).

7. Instituto de Saúde. **Parecer técnico científico** / Coordenação de Sonia Isoyama Venancio. Denosumabe para tratamento de osteoporose pós-menopausa. São Paulo, 2015. 38p. Disponível em: <http://conitec.gov.br/images/Protocolos/Osteoporose.pdf>.

8. Ministério da Saúde. Secretaria de Ciência, Tecnologia, Inovação e Insumos Estratégicos em Saúde. Departamento de Gestão e Incorporação de Tecnologias e Inovação em Saúde. Coordenação-Geral de Gestão de Tecnologias em Saúde. Coordenação de Monitoramento e Avaliação de Tecnologias em Saúde. Comissão Nacional de Incorporação de Tecnologias do SUS - CONITEC. Relatório de Recomendação nº 742 Junho de 2022. Denosumabe e teriparatida para o tratamento de indivíduos com osteoporose grave e falha terapêutica aos medicamentos disponíveis no Sistema Único de Saúde. Brasília, 2022. Disponível em: <http://antigo-conitec>

[.saude.gov.br/images/Consultas/Relatorios/2022/20220722\\_Relatorio\\_Denosumabe\\_Teriparatida\\_Osteoporose\\_742\\_2022-1.pdf](https://saude.gov.br/images/Consultas/Relatorios/2022/20220722_Relatorio_Denosumabe_Teriparatida_Osteoporose_742_2022-1.pdf)

9. Ministério da Saúde. Coordenação de Incorporação de Tecnologias Consulta Pública Conitec/SCTIE nº 06/2023 Relatório de Recomendação PCDT - Osteoporose. Brasília, Março de 2023. Disponível em: <https://www.gov.br/participamaibrasil/consulta-publica-conitec-sctie-n-06-2023-pcdt-osteoporose>.

10. Ministério da Saúde. Secretaria de Ciência, Tecnologia, Inovação e Insumos Estratégicos em Saúde. Departamento de Gestão e Incorporação de Tecnologias e Inovação em Saúde. Coordenação-Geral de Gestão de Tecnologias em Saúde. Coordenação de Monitoramento e Avaliação de Tecnologias em Saúde. Comissão Nacional de Incorporação de Tecnologias do SUS - CONITEC. Relatório de recomendação nº 788 Novembro de 2022. Romosozumabe para o tratamento da osteoporose grave em mulheres na pós-menopausa, acima de 70 anos, em falha terapêutica ao padrão de tratamento atualmente disponível no SUS e em muito alto risco de fratura por fragilidade. Brasília, 2022. 97p. Disponível em: [https://www.gov.br/conitec/pt-br/midias/relatorios/2022/20221206\\_relatorio\\_romosozumabe\\_osteoporose\\_grave\\_falha.pdf](https://www.gov.br/conitec/pt-br/midias/relatorios/2022/20221206_relatorio_romosozumabe_osteoporose_grave_falha.pdf)

**V - DATA:**

19/02/2024 NATJUS - TJMG